



## COMUNE DI OZZANO MONFERRATO



# **REGOLAMENTO PER LA MANOMISSIONE DEL SUOLO PUBBLICO**

(ALLEGATO 3 AL REGOLAMENTO EDILIZIO COMUNALE)

## INDICE

- Art. 1** – Oggetto e scopo del regolamento
- Art. 2** - Modalità di presentazione della domanda
- Art. 3** – Autorizzazione e tempi di esecuzione
- Art. 4** – Deposito cauzionale
- Art. 5** – Obblighi del richiedente
- Art. 6** - Modalità di esecuzione
- Art. 7** - Ripristini
- Art. 8** - Accertamento della regolare esecuzione.
- Art. 9** - Interventi urgenti
- Art. 10** - Obblighi del titolare della autorizzazione.
- Art. 11** - Casi non previsti dal presente regolamento.

### **Art. 1 Oggetto e scopo del regolamento**

Il presente regolamento disciplina i rapporti tra il Comune e gli Enti Pubblici, privati, associazioni ecc. in merito alla manomissione del suolo pubblico conseguente ad impianti di distribuzione (acquedotto, fognature, tombinature, gas, telefono, illuminazione pubblica ecc.) posti su strade, proprietà comunali e loro pertinenze.

### **Art. 2 Modalità di presentazione della domanda**

Gli Enti Pubblici e privati, le Associazioni, i cittadini e chiunque altro intenda manomettere per qualsiasi ragione le aree pubbliche o di uso pubblico Comunale, sono tenuti a presentare al Comune domanda corredata di tutti gli elaborati necessari che documentano lo stato di fatto e consentono una chiara lettura degli interventi previsti nonché da provvedimenti abilitativi richiesti da leggi e regolamenti.

La documentazione da allegare è prevista nel modello di domanda da ritirare presso gli uffici Comunali o scaricabili dal sito internet del Comune.

La domanda in carta libera dovrà essere presentata almeno 10 giorni prima, e dovrà contenere:

- ❖ dati del richiedente
- ❖ dati dell'impresa che realizzerà l'intervento
- ❖ ubicazione dell'intervento
- ❖ descrizione dell'intervento specificando di quale tipo di sottoservizi si tratta (Gas, Acquedotto, Fognatura, Telecom, Enel od altro ) nonché le indicazioni delle dimensioni dello scavo
- ❖ gli ingombri massimi dei mezzi che si intende utilizzare e del cantiere di lavoro
- ❖ la necessità di eventuali limitazioni o sospensioni del traffico viario
- ❖ eventuale rilievo fotografico della zona interessata dalla manomissione

e dovrà essere corredata da i seguenti allegati:

- ❖ estratto di mappa in scala 1:1000/2000
- ❖ planimetria in scala 1:100/200
- ❖ sezione completa della strada con il posizionamento dei sottoservizi in scala 1:50/100
- ❖ computo metrico estimativo del ripristino solo per gli interventi su pavimentazioni lapidee od elementi autobloccanti in cemento

Nel caso di domanda incompleta i termini del procedimento per il rilascio della relativa autorizzazione sono sospesi fino ad avvenuta integrazione.

Ogni modifica dei dati riportati nella domanda dovrà essere preventivamente autorizzata, soprattutto per variazioni riguardanti i tracciati di posa dei sottoservizi.

### **Art. 3 Autorizzazione e tempi di esecuzione**

L'autorizzazione alla manomissione del suolo pubblico, ove nulla osti, verrà rilasciata entro i termini prescritti per il permesso di costruire così come definito ai sensi del D.P.R. 380/2001.

L'autorizzazione avrà validità un anno dal rilascio.

L'autorizzazione avrà validità sei mesi dal rilascio per gli interventi da effettuarsi nel Centro Abitato (come delimitato dal P.R.G.C.).

Entro tale periodo (sei mesi o un anno) i lavori autorizzati dovranno essere eseguiti e terminati con il ripristino completo.

### **Art. 4 Deposito cauzionale.**

Il rilascio dell'autorizzazione alla manomissione del suolo pubblico è subordinata alla costituzione di deposito cauzionale a garanzia della esecuzione a regola d'arte dei lavori di ripristino della sede stradale che viene manomessa.

L'importo del deposito cauzionale verrà determinato in base alla tipologia del ripristino e precisamente:

a) pavimentazione in conglomerato bituminoso

€. 15,00 al metro quadrato di superficie interessata dal ripristino calcolata con le modalità di cui all'articolo 7 commi a.1 e a.2;

Detto importo verrà annualmente aggiornato in funzione della variazione ISTAT e/o delle condizioni di mercato.

L'aggiornamento sarà oggetto di semplice Determina Dirigenziale.

b) pavimentazioni lapidee o elementi autobloccanti di cemento

in base al computo metrico estimativo presentato dal richiedente utilizzando i prezzi unitari di cui al listino prezzi informativi delle Opere Edili in Piemonte in vigore al momento della richiesta. Resta stabilito in €. 500,00 l'importo minimo della cauzione.

Il deposito cauzionale dovrà essere costituito mediante versamento in contanti presso il Tesoriere Comunale della somma derivante dal conteggio effettuato in sede di richiesta.

In alternativa la cauzione potrà essere costituita anche mediante fideiussione da parte di Istituti Bancari o Assicurativi a ciò autorizzati, della durata di mesi 16 eventualmente rinnovabili. Tale fideiussione dovrà contenere, tra l'altro, espressa dichiarazione di rinuncia della preventiva escussione del debitore principale e ad eccepire il decorso del termine di cui, rispettivamente agli articoli 1944 e 1957 del Codice Civile, nonché l'impegno del pagamento della somma garantita entro il termine massimo di giorni trenta dalla semplice richiesta scritta del Comune. La firma del fideiussore dovrà essere autenticata, a norma di legge.

La fideiussione avrà validità di 1 anno tacitamente rinnovabile e dovrà contenere l'obbligo dell'assenso del Comune per qualsivoglia modifica, inoltre la fideiussione non potrà essere disdetta senza l'assenso del Comune. In caso di incameramento parziale o totale della cauzione da parte del Comune, essa dovrà essere immediatamente integrata sino al raggiungimento dell'importo originariamente garantito.

Lo svincolo del deposito cauzionale avverrà non prima di novanta giorni dalla data del certificato di regolare esecuzione redatto dal tecnico comunale, semprechè non si siano verificati avvallamenti o deformazioni del piano viabile dovuti al non corretto ripristino e non rilevabili immediatamente al momento del sopralluogo.

La richiesta di accertamento dell'avvenuto ripristino e il conseguente svincolo della polizza dovrà essere effettuata per iscritto dal titolare della Autorizzazione.

Poiché i lavori dovranno essere completamente eseguiti ed ultimati entro l'anno di validità della autorizzazione, il mancato rispetto di detto termine, costituisce motivo ostativo allo svincolo della cauzione e comporta l'immediata richiesta di escussione del deposito cauzionale.

Gli Enti Pubblici od erogatori di pubblici servizi sono esonerati dal deposito cauzionale relativo ad interventi di ordinaria esecuzione (riparazione guasti, nuovi allacciamenti, ecc.) e di straordinaria manutenzione (sostituzione di linee o formazione di nuove) solo qualora quest'ultimi sia stati programmati congiuntamente con l'Amministrazione Comunale di Ozzano M.to il cui accordo prevede a carico di quest'ultima la spesa di sistemazione della pavimentazione stradale

#### **Art. 5 Obblighi del richiedente**

I richiedenti dovranno obbligarsi al rispetto dell'osservanza delle norme per la tutela delle strade e per la circolazione di cui al Regolamento di esecuzione e di attuazione del nuovo codice della strada approvato con D.P.R. 16 dicembre 1992 n. 495 nonché al Decreto del Ministero delle Infrastrutture e dei trasporti 10 luglio 1992 (Disciplinare tecnico relativo agli schemi segnaletici, differenziati per categoria di strada, da adottare per il segnalamento temporaneo).

Chiunque esegua lavori nelle strade e sul suolo comunale senza preventiva autorizzazione rilasciata dall'Ufficio Tecnico del Comune, sarà soggetto a sanzione amministrativa ai sensi del codice della strada ed agli altri provvedimenti previsti dalla vigente normativa in materia.

## **Art. 6 Modalità di esecuzione**

Gli scavi dovranno essere eseguiti nelle dimensioni di reale necessità previo il taglio della pavimentazione bituminosa con apposita macchina operatrice a lama rotante. Il materiale risultante dallo scavo, se idoneo al riempimento, dovrà essere depositato al lato dello scavo in modo da non creare ingombro sulla sede stradale.

Il materiale risultante dallo scavo, non idoneo al riutilizzo, dovrà essere allontanato dalla strada e conferito in discarica.

Gli scavi dovranno ostacolare nel minor modo possibile il traffico e dovrà essere adottata opportuna segnaletica diurna e notturna nel rispetto del nuovo codice della strada.

Le tubazioni, i pozzetti e quant'altro necessario dovranno essere posati a regola d'arte e nel pieno rispetto delle norme tecniche vigenti in materia.

Durante la esecuzione dei lavori dovrà essere evitato ogni ingombro sulla sede stradale con pali, attrezzi ed altro, e dovranno essere adottate tutte le cautele necessarie per limitare al massimo il disturbo della viabilità.

Il riempimento degli scavi, qualora i materiali provenienti dallo scavo stesso non siano idonei al riutilizzo, dovrà essere fatto con materiale sabbioso e ghiaioso, scevro da argille ed arbusti, costipato accuratamente in strati successivi e mediante l'impiego di mezzi idonei sino alla profondità di cm. 30 sotto la superficie della pavimentazione bituminosa.

## **Art. 7 Ripristini**

### a) di pavimentazioni in conglomerato bituminoso

Il ripristino delle pavimentazioni in conglomerato bituminoso dovrà avvenire immediatamente dopo la esecuzione dei lavori con le seguenti modalità:

- ❖ formazione di fondazione stradale con impiego di misto di fiume o di cava alluvionale, steso, livellato e compattato in opera per uno spessore minimo di cm. 20;
- ❖ strato di base in misto di fiume bitumato (tondisco) ovvero conglomerato bituminoso (binder), steso in opera a mano e/o con macchina vibrofinitrice opportunamente rullato, per uno spessore minimo di cm. 8, per tutta la larghezza della pavimentazione manomessa ed a raso con la pavimentazione bituminosa esistente e lasciato ad assestare naturalmente per almeno due mesi;
- ❖ fresatura a freddo con macchina operatrice idonea della superficie di ripristino per una profondità di cm. 3;
- ❖ manto di usura in conglomerato bituminoso chiuso, steso in opera a mano e/ con macchina vibrofinitrice opportunamente rullato, per uno spessore compreso di cm. 3;
- ❖ giunzione del bordo della pavimentazione con catrame liquido.

In ogni caso il ripristino del manto di usura dovrà avvenire non oltre sei mesi dall'avvenuto assestamento del ripristino provvisorio.

### a.1 ripristino su strade aventi carreggiata di larghezza media inferiore a 4 metri:

Nel caso di scavi longitudinali Il manto di usura dovrà essere steso sull'intera carreggiata e per la tratta interessata ( fig. 1);

Nel caso di attraversamento sia totale, sia parziale, il manto di usura dovrà essere steso per una lunghezza di metri 5 per tutta la larghezza della sezione stradale (fig. 2, 3, 4, 6);

Nel caso di attraversamenti ravvicinati il manto di usura sarà esteso a tutta la tratta interessata se la distanza risulta inferiore a metri 5 (fig. 5).

### a.2 ripristino su strade aventi carreggiata di larghezza superiore a 4 metri:

Nel caso di scavi longitudinali Il manto di usura dovrà essere steso sull'intera corsia interessata dagli scavi (metà carreggiata) e per la tratta interessata (fig.7);

Nel caso di attraversamento minore di metà carreggiata, il manto di usura dovrà essere steso per una lunghezza di metri 5 per tutta la larghezza corsia (metà carreggiata) (fig. 8, 10);

Nel caso di attraversamento totale dell'intera carreggiata il manto di usura dovrà essere steso per una lunghezza di metri 5 per tutta la larghezza della carreggiata (fig. 9);

Nel caso di scavi longitudinale e trasversali il manto di usura dovrà essere steso sull'intera corsia e per metri 5 di lunghezza sull'altra corsia (fig. 11, 13);

Nel caso di scavi longitudinali e attraversamenti ravvicinati il manto di usura sarà esteso a tutta la tratta interessata dell'altra corsia (fig. 12).

Nel caso di scavo longitudinale interessante il centro strada il manto dovrà essere esteso a tutto il piano viabile (fig. 14).

In ogni caso la pavimentazione dovrà essere preventivamente incisa, con apposita attrezzatura, per garantire l'uniformità dello scavo, senza intaccarne i bordi.

Eventuali cedimenti e deformazioni del piano viabile dovuti ai lavori di cui sopra, che si verifichino successivamente, dovranno essere prontamente ripresi e riparati a cura e spese del titolare della autorizzazione, con conglomerato bituminoso chiuso secondo le disposizioni impartite dal Servizio Tecnico.

b) di pavimentazioni lapidee o in elementi autobloccanti di cemento;

le pavimentazioni lapidee (cubetti di porfido, masselli, lastre, guide, cordoni ecc.) o in elementi autobloccanti di cemento dovranno essere rimosse esclusivamente a mano, ed accuratamente accatastate in prossimità dello scavo in posizione di non ostacolare il transito pedonale e veicolare, previa opportuna segnaletica. In alternativa il materiale potrà essere depositato in luoghi indicati dal Comune.

Nel caso di rottura o danneggiamento dei materiali, gli stessi dovranno essere sostituiti con altri di identiche caratteristiche e fattura.

Il ripristino della pavimentazione lapidea o in elementi autobloccanti di cemento, in attesa del naturale assestamento, non oltre due mesi, dovrà essere immediatamente effettuato mediante stesa di conglomerato bituminoso (binder).

Il ripristino della pavimentazione in cubetti di porfido o in elementi autobloccanti di cemento dovrà essere effettuata previa formazione di fondazione in conglomerato cementizio di spessore non inferiore a 20 cm e sul quale verrà successivamente posata la pavimentazione. Dovranno essere curati i raccordi e le quota con la pavimentazione esistente.

c) di pavimentazioni speciali e diverse (marciapiedi, strade sterrate ecc.)

Le pavimentazioni speciali e diverse dovranno essere ripristinate come in origine.

**Art. 8 Accertamento della regolare esecuzione.**

Ad ultimazione dei lavori di ripristino l'Ufficio Tecnico accerterà con un sopralluogo la corretta esecuzione degli stessi ed emetterà un certificato di regolare esecuzione.

Se, nonostante tutte le cautele e buone norme adottate, avessero a verificarsi ugualmente modesti avvallamenti o deformazioni il tecnico potrà concedere una proroga massima di trenta giorni per la regolarizzazione del ripristino.

Nel caso della mancata esecuzione del ripristino entro il termine stabilito di validità della autorizzazione (sei mesi o un anno) il tecnico incaricato redigerà apposito verbale finalizzato alla richiesta di immediata escussione del deposito cauzionale.

**Art. 9 Interventi urgenti.**

In caso di interventi per manutenzione o riparazione di guasti, gli interessati sono autorizzati a provvedere immediatamente previa comunicazione anche a mezzo fax dei lavori all'Ufficio Tecnico Comunale, evidenziando l'eventuale necessità dell'emissione di idonea ordinanza per la chiusura strade e/o regolamentazione del traffico.

Resta l'obbligo di ottemperare, comunque, a tutte le prescrizioni previste dal presente regolamento

**Art. 10 Obblighi del titolare della autorizzazione.**

Le opere concesse saranno eseguite e mantenute sotto l'assoluta ed esclusiva responsabilità del titolare della autorizzazione il quale dovrà tener rilevata ed indenne l'Amministrazione Comunale da qualsiasi domanda di risarcimento di danni da parte di terzi, per inconvenienti o sinistri che fossero derivati in dipendenza delle opere oggetto della autorizzazione.

Chiunque intraprenda lavori comportanti la manomissione di suolo pubblico per i quali siano prescritti provvedimenti autorizzatori, dovrà tenere nel luogo dei lavori la relativa autorizzazione che dovrà presentare ad ogni richiesta dei funzionari ufficiali, tecnici comunali od agli agenti di polizia.

**Art. 11 Casi non previsti dal presente regolamento.**

Per quanto non previsto nel presente regolamento troveranno applicazione:

- a) le leggi ed i regolamenti nazionali, regionali e provinciali;
- b) gli altri regolamenti comunali in quanto applicabili.

Qualora i lavori di ripristino fossero coincidenti con lavori pubblici in corso o programmati in tempi brevi (max semestrale) interessanti la pavimentazione stradale il Servizio Tecnico, potrà esonerare il titolare della autorizzazione a quanto previsto all'articolo 7 commi a.1 e a.2.

**MODALITA' TIPO DI RIPRISTINO  
PAVIMENTAZIONE STRADALE**

**STRADE CON CARREGGIATA SINO A 4,00 MT.**



figura 1      scavo longitudinale alla carreggiata



figura 2      scavo trasversale alla carreggiata



figura 3      scavo trasversale alla carreggiata



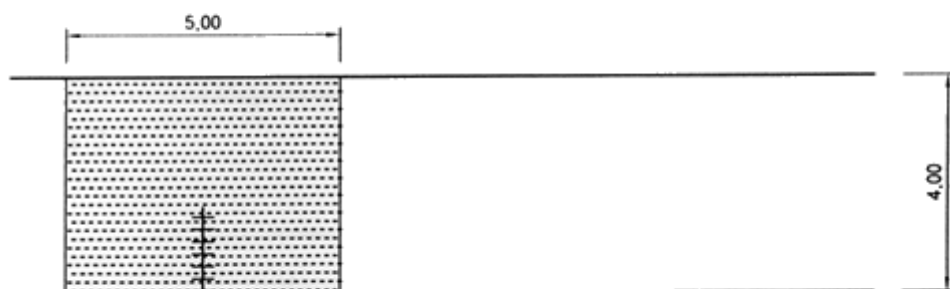

figura 4 doppio scavo trasversale alla carreggiata

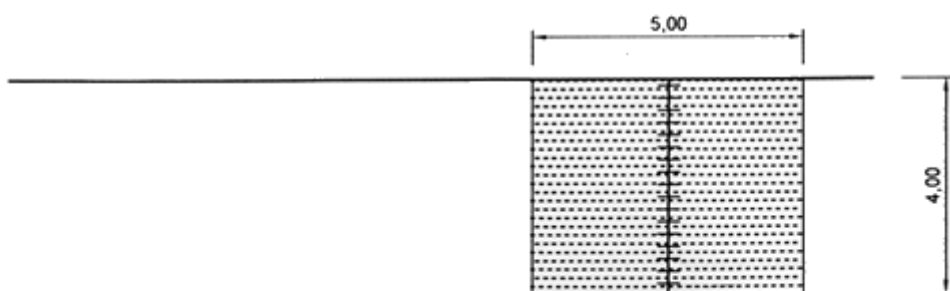

figura 5 scavi multipli

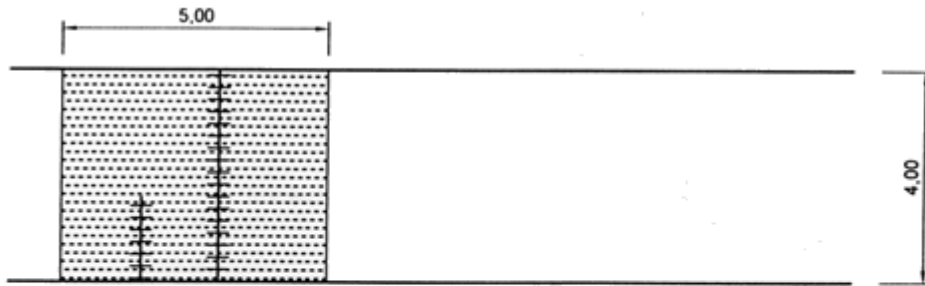

figura 6 scavi multipli

# STRADE CON CARREGGIATA OLTRE 4,00 MT.

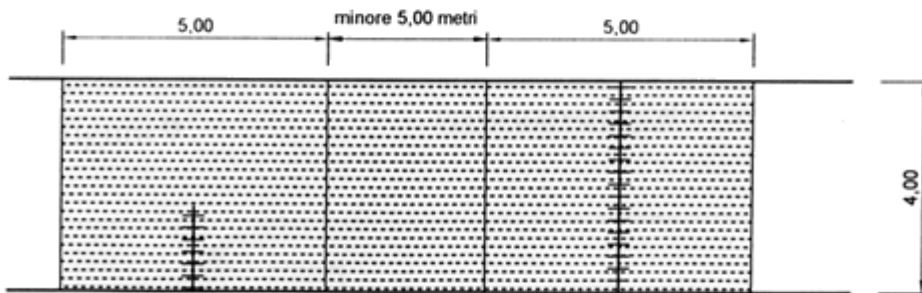

area di scavo

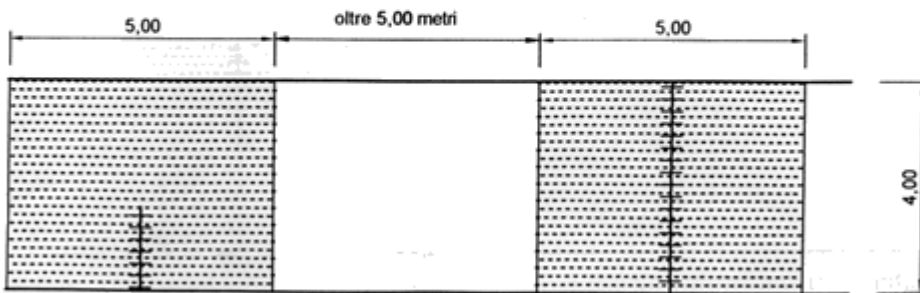
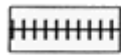
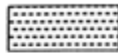

area di ripristino



figura 7

scavo longitudinale alla carreggiata

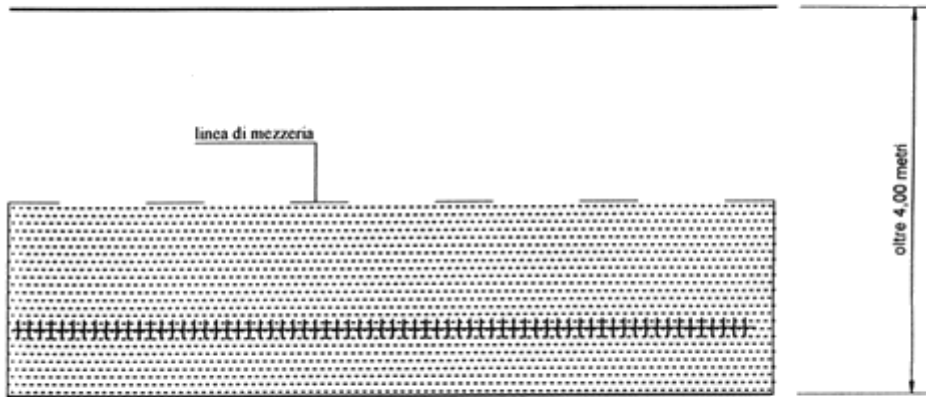

figura 8

scavo trasversale alla carreggiata

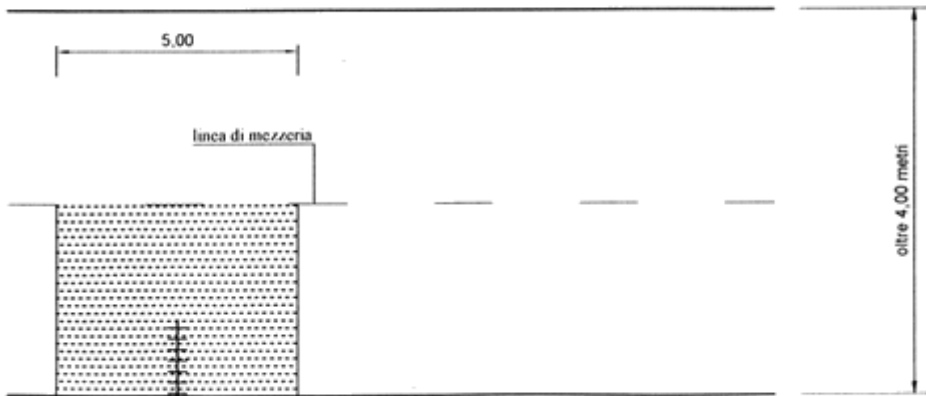

figura 9

scavo trasversale alla carreggiata

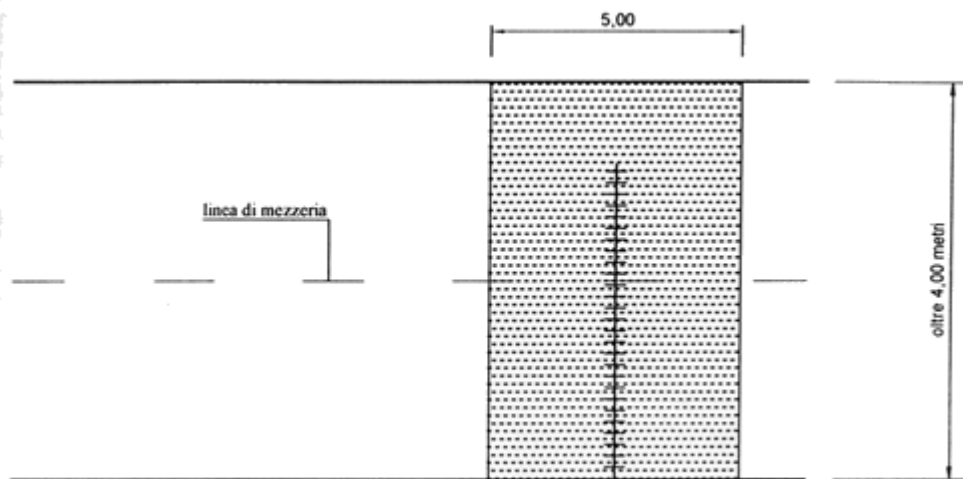

figura 10

doppio scavo trasversale alla carreggiata

# STRADE CON CARREGGIATA OLTRE 4,00 MT.

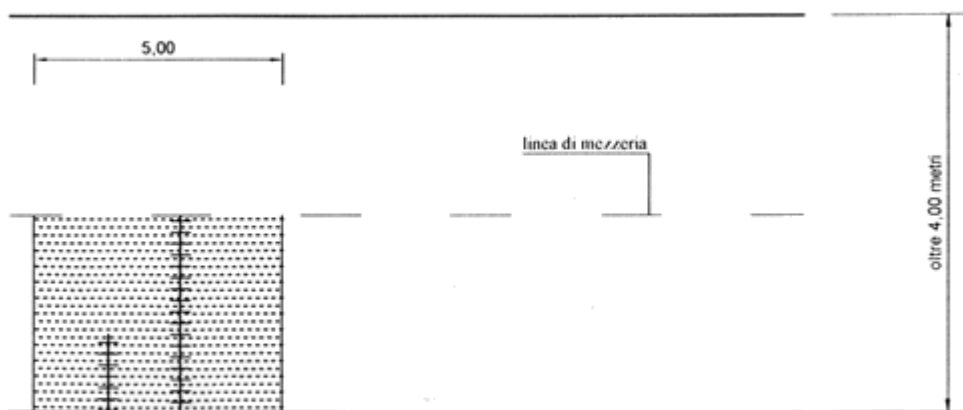

figura 11 scavo longitudinale e trasversale



figura 12 scavi multipli

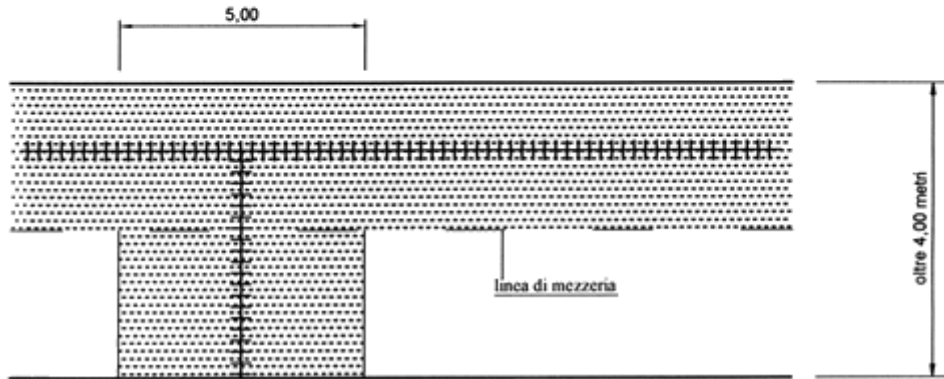

figura 13      scavi multipli



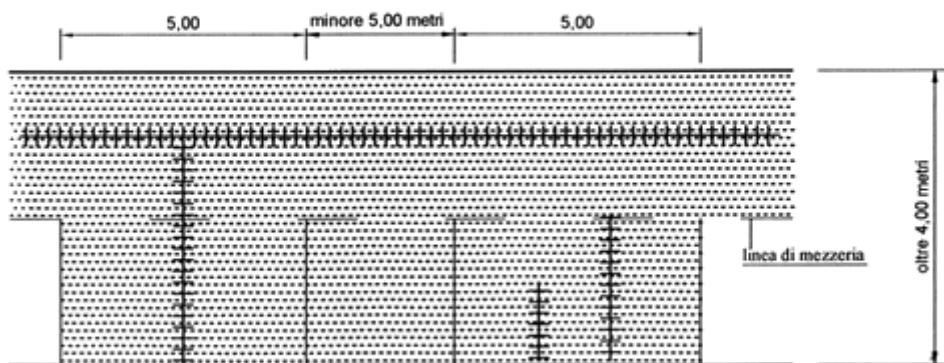

figura 14      scavo al centro della strada

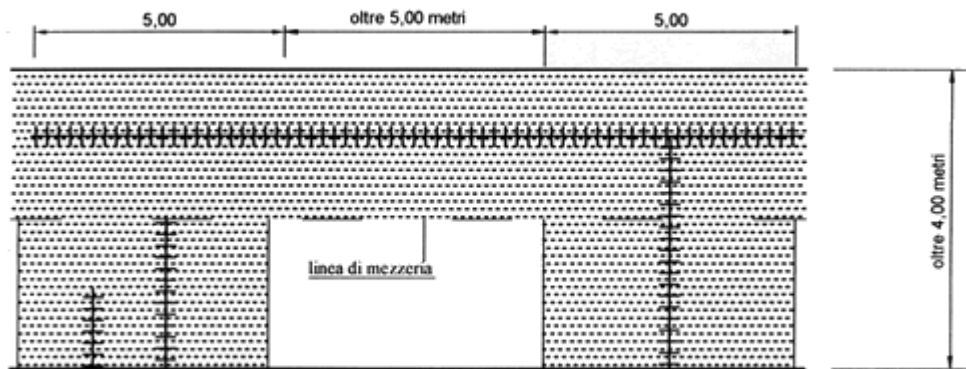
 <b>COMUNE DI OZZANO M.TO</b> Ufficio Tecnico	<b>Protocollo generale</b>	<b>BOLLO € 14,62</b>
--	----------------------------	----------------------

## RICHIESTA MANOMISSIONE SUOLO PUBBLICO

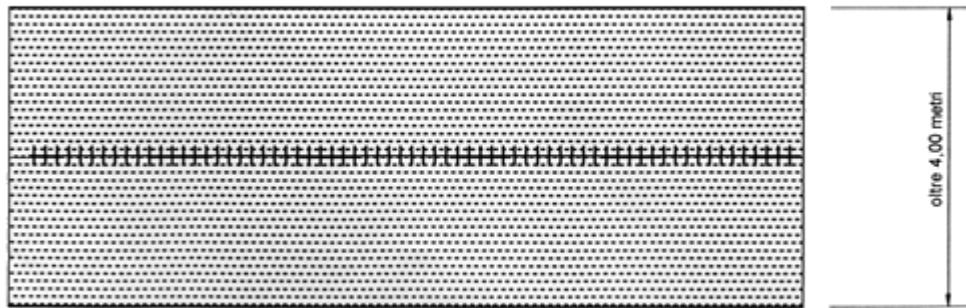
Il/ La sottoscritto/a												
codice fiscale												
nato/a a							Prov.	il				
residente in:							Prov.	C.A.P.				
indirizzo							n.	tel. 0				
email @								fax 0				
PEC @												

*Consapevole delle sanzioni penali previste in caso di dichiarazioni mendaci, formazione o uso di atti falsi, ai sensi dell'artt. 47 e 76 del DPR n. 445/2000,*

IN QUALITA' DI			
<input type="checkbox"/> Proprietario	<input type="checkbox"/> Acquirente	<input type="checkbox"/> Incaricato	<input type="checkbox"/> _____

### RICHIESTE L'AUTORIZZAZIONE PER LA MANOMISSIONE DEL SUOLO PUBBLICO

con riferimento alla pratica edilizia Comunicazione Inizio Lavori n° \_\_\_\_\_ del \_\_\_\_\_  
dovendo procedere a lavori ordinari programmati di \_\_\_\_\_ avente le seguenti caratteristiche

Scavo:	Area occupata dal cantiere	Altro
Lung.: _____ m – Larg.: _____ m	Lung.: _____ m – Larg.: _____ m	Lung.: _____ m – Larg.: _____ m
Profondità: _____ m		

sul territorio di questo Comune in Via \_\_\_\_\_ n° \_\_\_\_\_  
dal \_\_\_\_\_ al \_\_\_\_\_

### A TAL PROPOSITO DICHIARA CHE

<input type="checkbox"/> Verranno utilizzati mezzi pesanti con ingombro Lunghezza: _____ m larghezza: _____ m Peso: _____ ton	<input type="checkbox"/> Non verranno utilizzati mezzi pesanti
<input type="checkbox"/> Sarà necessario l'interruzione del traffico dal _____ al _____ per cui si richiede l'emissione della relativa ordinanza	<input type="checkbox"/> Non sarà necessario l'interruzione del traffico

## SI IMPEGNA

A non danneggiare i manufatti e gli impianti pubblici, a ripristinare il suolo pubblico a regola d'arte e con le modalità previste dal Regolamento Comunale per la manomissione del suolo pubblico in relazione alla tipologia di strada, a comunicare immediatamente agli uffici Comunali ogni inconvenienza che si dovesse verificare e a provvedere al posizionamento di opportuna segnaletica stradale di sicurezza per la regolazione del traffico qualora necessario

## ALLEGA ALLA PRESENTE

- Planimetria con individuazione dell'area di occupazione
- n° 1 marca da bollo di € 14,62 da apporre sull'autorizzazione
- Deposito cauzionale in contanti presso il Tesoriere Comunale nella misura di € 15,00 per mq di superficie interessata dal ripristino calcolata ai sensi dell'art. 7 comma a.1 e a.2 del regolamento comunale per la manomissione del suolo pubblico
- Computo metrico estimativo del ripristino (solo in caso di intervento su pavimentazioni lapidee o elementi in autobloccanti di cemento o battuto di cemento) con relativa somma a titolo di cauzione. Importo minimo € 500,00
- Non si allega alcun deposito in quanto l'intervento è realizzato da Ente Pubblico o privato gestore di servizi pubblici per intervento di ordinaria esecuzione (riparazione gusti, nuovi allacciamenti, ecc.)
- Eventuale nulla osta della Provincia di Alessandria nel caso in cui la manomissione riguardi un sedime all'interno del centro abitato ma di proprietà della Provincia

*I sottoscrittori della presente comunicazione sono consapevoli delle responsabilità penali cui possono andare incontro in caso di falsità in atti e di dichiarazioni mendaci, come previsto dagli artt. 496 c.p. e 26 della legge n° 15 del 4 gennaio 1968 e successive modificazioni e del fatto che, in caso di dichiarazioni non veritiere, si ha la decadenza dai benefici conseguenti il provvedimento eventualmente emanato sulla base della presente dichiarazione, come previsto dall'art.11, comma 3 del D.P.R. n°403 del 20 ottobre 1998*

*Si solleva l'amministrazione comunale, da ogni responsabilità riguardante i diritti di terzi, relativamente all'esecuzione delle opere di cui alla presente.*

*Con la firma della presente i soggetti interessati autorizzano il Comune a raccogliere e trattare, per fini strettamente connessi a compiti istituzionali, i propri dati personali, limitatamente a quanto necessario, per rispondere alla richiesta di intervento che li riguarda, in osservanza della legge 675/96 e s.m.i. sulla tutela dei dati personali.*

\_\_\_\_, lì

Firma del Richiedente

\_\_\_\_\_